



Bécherel

Le journal

Annuel - N° 7 / Mars 2021

Bécherel se redessine



Dossier Finances

Page 4

Vie Municipale

Page 6

Vie Associative

Page 15

Ⓧ Horaires de la Mairie

- Ⓧ Les lundi, mardi et vendredi de 10h à 12h
- Ⓧ Le mercredi de 9h à 10h30
- Ⓧ Le jeudi de 14h à 16h30

Ⓧ Horaires de l'Agence Postale Communale

- Ⓧ Les lundi, mardi, jeudi de 15h à 17h30
- Ⓧ Le mercredi de 11h à 12h
- Ⓧ Le vendredi de 15h à 18h30

Ⓧ Horaires de la bibliothèque

- Ⓧ Le mercredi et le vendredi de 16h à 18h
- Ⓧ Le samedi de 10h à 12h
- Ⓧ Tel : 02 99 66 77 20

Ⓧ Numéros utiles

- Ⓧ Pompiers : 18
- Ⓧ Gendarmerie : 17
- Ⓧ Samu : 15
- Ⓧ Appel d'urgence européen : 112
- Ⓧ Cabinet médical de Bécherel : 02 99 66 81 25
- Ⓧ Pharmacie de Bécherel : 02 99 66 81 19
- Ⓧ Cabinet infirmier : 02 99 66 70 80
- Ⓧ Pour connaître la pharmacie de garde : 32 37
- Ⓧ Centre anti-poison de Rennes : 02 99 59 22 22
- Ⓧ Violences conjugales en Ille-et-Vilaine : 02 99 54 44 88
- Ⓧ Enfance maltraitée : 119
- Ⓧ STAR : 09 70 821 800
- Ⓧ Service déchets Rennes Métropole : 0 800 01 14 31

Ⓧ Coordonnées mairie

- Ⓧ Mairie de Bécherel - 6, place Tanguy de Kernier - 35190 Bécherel
02 99 66 80 55
mairie-de-becherel@wanadoo.fr
www.mairie-de-becherel.bzh

- Ⓧ Responsable de la publication : Méлина PARMENTIER

- Ⓧ Comité de rédaction : Delphine BOUSSEAU, Valérie CHILOU, Michel DURAND, Nathalie LEPAGE, Babeth MANNOURY LACOUR, Méлина PARMENTIER, Paulette SPAGNOL, Emilie TRASSARD

- Ⓧ Conception & Mise en page : Cocktail Graphic (Longaulnay).

- Ⓧ Crédit Photos : (P.1) Création de l'affiche Nadine Grenier d'après une illustration de John Tenniel - (P.8) Freepik

- Ⓧ Imprimé en 480 exemplaires



Sommaire

4 > 5

Dossier Finances

- Ⓧ Budget de Bécherel

6 > 13

Vie Municipale

- Ⓧ Retour sur 2020
- Ⓧ Projets pour 2021
- Ⓧ Etat civil

14

Démarches Administratives

- Ⓧ Rendez-vous du tri
- Ⓧ Infos pratiques

15

Vie Éducative

- Ⓧ SIRS
- Ⓧ APE du RPI public

15 > 19

Vie Associative

- Ⓧ AKDansez
- Ⓧ ADMR
- Ⓧ SIM
- Ⓧ Yoga - Ananda
- Ⓧ Regards de Mômes

20 > 25

Vie Culturelle

- Ⓧ Maison du livre de Bécherel
- Ⓧ Bibliothèque municipale
- Ⓧ Comité de concertation
- Ⓧ Parution d'un livre pour enfant
- Ⓧ Couleurs de Bretagne
- Ⓧ Théâtre de Bécherel

26

Infos des professionnels

27

Les élus de Bécherel

28

Les agents de Bécherel



Méлина Parmentier,
Maire de Bécherel

Chères Bécherellaises,
Chers Bécherellais,

L'année 2020 aura connu un contexte inédit. Notre quotidien a, en effet, été bouleversé par la Covid 19 qui a imposé l'instauration de mesures restrictives dès le mois de mars, lors du premier confinement, et jusqu'à ce jour.

Les manifestations habituelles, signe de vitalité de notre cité, ont dû, pour beaucoup, être annulées. Certains projets ont pris du retard, ont été décalés ou supprimés.

Nous retiendrons que, face à cette crise, de belles initiatives ont été prises. Les nouveaux élus, mais aussi l'ancienne équipe municipale, les membres du CCAS et des particuliers se sont mobilisés immédiatement pour porter assistance aux personnes qui en avaient besoin (faire des courses, appels de courtoisie...).

Grâce à l'engagement de tous, les désagréments de cette période compliquée ont pu, dans certains cas, être atténués.

En remplacement du repas des aînés, organisé habituellement en fin d'année, les membres du CCAS se sont mobilisés pour leur distribuer des paniers garnis de petites douceurs salées et sucrées.

La fête de Noël ayant également été annulée, la municipalité a mis

Q Edito

en place l'opération "Ma lettre au Père-Noël" qui a remporté un vif succès auprès des enfants. Nous renouvelerons cette opération l'année prochaine en complément de notre traditionnelle animation calèche et vin chaud.

Cet esprit de solidarité se tisse chaque jour grâce à l'action de tous et nous aide collectivement à surmonter ce moment difficile.

J'ai ici une pensée pour tous les acteurs économiques, culturels et associatifs de notre cité qui sont impactés. Cette crise sanitaire qui perdure est un véritable coup dur pour eux.

Je tiens à souligner l'engagement constant de ces acteurs. Tous ont dû s'adapter, parfois au jour le jour. La municipalité reste à l'écoute de chacun et tâche de les soutenir dans la mesure de ses possibilités techniques et financières.

Soutenons les en consommant local et faisons le vœu que cette nouvelle année nous permette de sortir de cette période si particulière.

Concernant les actions communales, malgré le contexte, l'année 2020 a été une année bien remplie, tant dans le domaine de la voirie, de l'éclairage public et des bâtiments communaux que dans le domaine de l'aménagement du territoire.

Les investissements de l'année 2020 vous sont présentés dans ce bulletin. Ils concernent principalement les travaux d'aménagement des espaces d'accueil de la mairie, la réfection des toilettes extérieures du théâtre, l'acquisition d'un nouveau tracteur pour le service technique et l'achat

de nouvelles guirlandes pour les illuminations de Noël.

Pour les actions prévues en 2021, la sécurisation de la route principale traversant Bécherel va se poursuivre. La deuxième tranche des travaux devrait débuter en septembre prochain. La portion retenue est celle située devant l'école privée et la pharmacie pour des raisons de sécurité.

Au sujet des transports en commun, nous sommes en discussion avec les services de Rennes Métropole (STAR) et de la Région (Breizhgo, ex-Illénoo). Une réunion publique étant actuellement exclue, vos avis, désirs et suggestions sont les bienvenus. Vous pouvez les adresser à la mairie par mail ou par courrier.

Les permanences de quartiers proposées par la municipalité seront de nouveau organisées dès que la situation sanitaire le permettra. Les élus municipaux viendront à votre rencontre afin d'être à votre écoute. D'ici là, n'hésitez pas à contacter la mairie pour faire part de vos besoins ou attentes.

Enfin, je souhaite vous dire toute la motivation et l'engagement de l'équipe municipale qui souhaite mener à bien tous ses projets pour améliorer la qualité de vie de chacun. Je remercie les agents municipaux qui accompagnent la municipalité au quotidien et ont à cœur de bien remplir leurs missions.

Dans l'attente du plaisir de vous revoir et d'échanger ensemble, je vous laisse découvrir l'édition 2021 du bulletin municipal de Bécherel.

Méлина Parmentier

Budget de Bécherel

► Fonctionnement 2020

Dépenses

- Ⓞ **Autres charges de gestion courante : 243 399,98 €**
dont 186 963,35 € pour les participations versées aux syndicats intercommunaux : école (bâtiment et fonctionnement), SIVU Etang de la Teinture, SIM (syndicat de musique) et le SIPE (syndicat intercommunal de la petite enfance). Indemnités des élus, subventions versées aux associations, participation allouée au CCAS, etc.
- Ⓞ **Charges de personnel et frais assimilés : 223 082,49 €**
Salaires, charges sociales, médecine du travail, etc
- Ⓞ **Opérations d'ordre de transferts entre sections : 198 430,10 €** Ecritures comptables en lien avec les amortissements et les cessions de biens

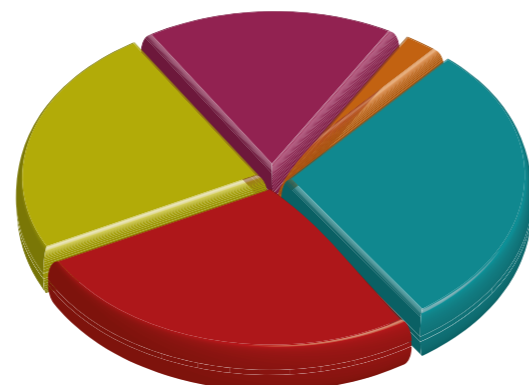

- Ⓞ **Charges à caractère général : 141 967,39 €**
Combustibles, repas de la cantine scolaire, entretien des bâtiments et des terrains, frais de communication, fournitures diverses, taxes foncières, etc.
- Ⓞ **Charges financières : 24 408,52 €** Intérêts des emprunts

A/ Montant total des dépenses de fonctionnement 2020 : 831 288,48 €

Recettes

- Ⓞ **Impôts et taxes : 545 677 €**
Taxes foncières et d'habitation, dotations de Rennes Métropole, dotations de l'Etat...
- Ⓞ **Produits exceptionnels : 152 748,52 €**
Cession des bâtiments communaux et de l'ancien tracteur
- Ⓞ **Autres produits de gestion courante : 78 312,62 €**
Locations des immeubles, charges locatives
- Ⓞ **Dotations, subventions et participations : 70 849,93 €**
Dotation globale de fonctionnement, dotation de solidarité rurale, participations des syndicats aux frais de fonctionnement (SIRS, SIVU Bécherel-Longaulnay, SIVU Etang de la Teinture)
- Ⓞ **Opérations d'ordre de transfert entre sections : 30 832,02 €** Ecritures comptables en lien avec l'acquisition d'un tracteur ISEKI et la reprise de l'ancien tracteur

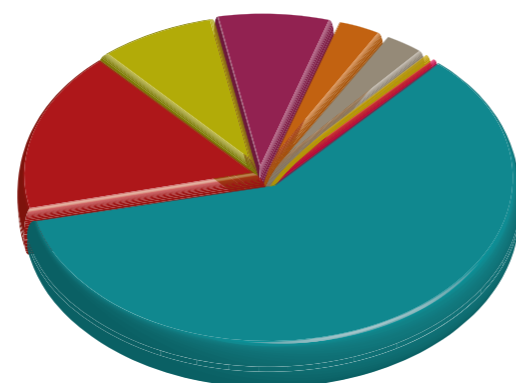

- Ⓞ **Produits des services, du domaine et ventes diverses : 27 624,60 €** Concessions du cimetière, redevances d'occupation du domaine public, recettes de la cantine scolaire, participation de la Poste pour l'agence postale communale, etc.
- Ⓞ **Atténuations de charges : 561,55 €** Remboursement de l'assurance du personnel communal
- Ⓞ **Produits financiers : 12,41 €** Parts sociales

B/ Montant total des recettes de fonctionnement 2020 : 906 618,65 €

Résultats 2020 de fonctionnement

C/ Résultat de l'exercice (Recettes B – Dépenses A)	75 330,17 €
D/ Excédent de fonctionnement reporté	100 000,00 €
E/ Résultat de clôture 2020 (C+D)	175 330,17 €

► Investissement 2020

Dépenses

- Ⓞ **Remboursement d'emprunts : 105 517,31 €**
Remboursement du capital des emprunts et des cautions locatives
- Ⓞ **Immobilisations en cours : 76 195,24 €**
Travaux d'aménagement des espaces d'accueil de la mairie
- Ⓞ **Opérations d'ordre de transfert entre sections : 30 832,02 €**
Ecritures comptables en lien avec l'acquisition d'un tracteur ISEKI et la reprise de l'ancien tracteur
- Ⓞ **Immobilisations corporelles : 23 995,35 €**
Acquisition d'un tracteur ISEKI, d'un téléphone portable, de guirlandes lumineuses. Fermeture de la façade des toilettes du théâtre, remplacement de la porte du garage associatif
- Ⓞ **Immobilisations incorporelles : 4 580,28 €**
Concessions et droits logiciels, contrôle technique des travaux de la mairie

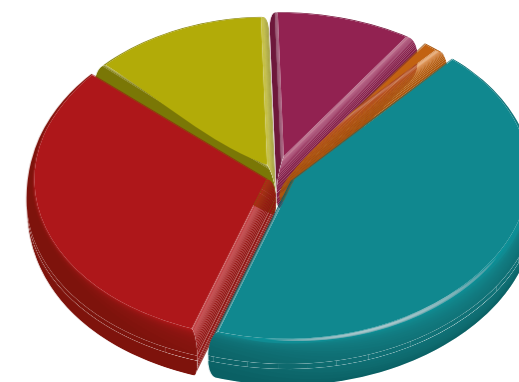

A/ Montant total des dépenses en investissement 2020 : 241 120,20 €

Recettes

- Ⓞ **Opérations d'ordre de transfert entre sections : 198 430,10 €**
Ecritures comptables en lien avec les amortissements et les cessions de biens
- Ⓞ **Dotations fonds divers réserves : 99 328,67 €**
Remboursement de la TVA, excédent de fonctionnement 2019 affecté à l'investissement 2020
- Ⓞ **Subventions d'investissement : 9 765,45 €**
Subventions du département pour travaux mairie
- Ⓞ **Emprunts et dettes assimilés : 280,37 €**
Cautions reçues

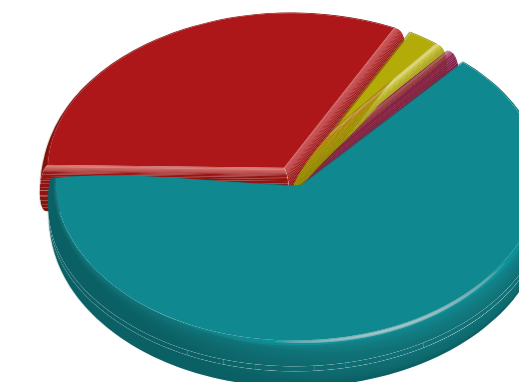

B/ Montant total des recettes en investissement 2020 : 307 804,59 €

Résultats 2020 d'investissement

C/ Résultat de l'exercice (Recettes B – Dépenses A)	66 684,39 €
D/ Déficit d'investissement reporté	- 80 069,84 €
E/ Résultat de clôture d'investissement 2020 (C+D)	- 13 385,45 €
RÉSULTAT DE CLÔTURE FONCTIONNEMENT + INVESTISSEMENT	161 944,72 €

Retour sur 2020

Travaux de la mairie

Les travaux visant à mettre les locaux de la mairie et de l'agence postale en conformité avec la législation sur l'accessibilité intérieure sont désormais terminés.

Ces travaux étaient à l'étude depuis 2017. Malgré un retard lié au contexte sanitaire de la Covid-19, la première phase du chantier a pu commencer début juin et s'est achevée dans les temps en fin d'année. Le budget, largement financé par des aides de l'Etat (DETR et DSIL), de Rennes Métropole et de La Poste a été globalement contenu. Le déménagement et la nouvelle répartition des bureaux ont été orchestrés le 17 décembre. Nous avons désormais le plaisir de vous accueillir dans de meilleures conditions, dans des locaux réhabilités, plus agréables et plus adaptés. La seconde phase de travaux a commencé en janvier et concerne essentiellement l'aménagement du hall d'accueil, du local entretien et des toilettes. Enfin, les travaux de la nouvelle agence postale communale sont terminés. Le déménagement est prévu pour début mars.



plaisir de vous accueillir dans de meilleures conditions, dans des locaux réhabilités, plus agréables et plus adaptés. La seconde phase de travaux a commencé en janvier et concerne essentiellement l'aménagement du hall d'accueil, du local entretien et des toilettes. Enfin, les travaux de la nouvelle agence postale communale sont terminés. Le déménagement est prévu pour début mars.



Le théâtre fait peau neuve

Notre théâtre de la Roncette a du succès. Malgré le confinement, de nombreuses troupes sont venues y répéter en 2020 dans le cadre de l'accueil de résidences d'artistes. L'association gestionnaire du lieu, l'EPI, a proposé des spectacles dès que les conditions sanitaires et le déconfinement l'ont permis. À l'étage, les bureaux partagés ont fait le plein. Pour accueillir au mieux tout ce petit monde, sans que cela devienne un gouffre énergétique, il était temps d'initier des travaux.

La rencontre de la SCIC Eclis a rendu cela possible. Cette structure coopérative est basée à Quévert. Elle a entre autres pour objectif de former à l'éco-construction dans une démarche globale pour rendre l'habitat durable accessible à tous et accompagner les collectivités dans la transition énergétique.

Ainsi, nous avons accueilli douze apprentis maçons et leur formateur pour une première tranche de travaux en décembre 2020. Le chantier visait à refaire à la chaux une partie des joints de la façade donnant sur la cour. Nous espérons réaliser le complément de façade à la fin de cette année. En parallèle, une réflexion est menée pour améliorer l'isolation du bâtiment, toujours en partenariat avec la coopérative Eclis. Une belle collaboration en perspective !



La lettre au Père-Noël

Vous avez pu apercevoir, courant décembre, une jolie boîte aux lettres rouge à proximité de la mairie. Le Père-Noël nous l'avait confiée afin de recueillir les lettres des enfants. Le Père-Noël a reçu beaucoup de courrier et s'est fait un plaisir de répondre à chacun.

Parallèlement, un concours de dessin était organisé avec deux catégories : les moins de 7 ans et les plus de 7 ans. Les gagnants ont reçu des bons d'achat de 10 et 30 euros à dépenser dans les librairies de la commune.



Ils ont gagné 30 €
Paloma Quadout
Lorenza Loret
Maelya Jeuland
Hermione Matha

Ils ont gagné 10 €
Ewen Danet
Sheldon Loret
Tahis Collin Busnel
Paol Quadout
Sarah Quadout
Malo Parmentier
Eden Lepage



Les toilettes du théâtre



Avant travaux



En cours de travaux

Les toilettes publiques situées dans la cour du théâtre ont été réhabilitées en cette fin d'année pour des raisons de mise aux normes mais aussi de confort. Une partie des travaux a été financée par un don de l'association "L'Espérance sport et loisirs Bécherel", section théâtre, grâce aux recettes de la troupe "A Rideaux Ouverts".

Retour sur 2020

▶ Animations à la maison de retraite

Les contraintes sanitaires liées à la Covid-19 ont une incidence très importante sur la vie des résidents des EHPAD. Le personnel soignant et les bénévoles agissent pour conserver un maximum de convivialité et de partage en maintenant des activités et des animations, dans le respect des règles sanitaires. Notamment, avant Noël, deux petits concerts ont été organisés avec un programme varié allant de "Noël en mer" de Tino Rossi au "Petit renne au nez rouge". Devant le succès, une troisième séance a été organisée. Faisons mentir le vieil adage "Loin des yeux, loin du cœur".

▶ Fleurissement

Les agents travaillent au quotidien dans les rues pour l'embellissement de notre commune et c'est ainsi que différents espaces verts ont été remaniés et des panneaux ont été installés. Nous avons planté des vivaces et des bulbes pour avoir des fleurs tout au long de l'année. Nous travaillons également sur la problématique de l'arrosage pour économiser l'eau de notre chère planète en choisissant des espèces moins gourmandes. Les arbres de la rue de la Libération et de la Quintaine ont été remplacés par des lilas des Indes. Les espaces verts sont essentiels à notre bien-être. Nous allons continuer à verdir notre commune qui est, avec son architecture patrimoniale, très minérale. Et nous invitons les habitants qui le souhaitent à végétaliser devant leur maison en en faisant la demande à la mairie.

▶ Colis de Noël



Les conditions sanitaires ont empêché la tenue du repas traditionnel des aînés au mois de décembre dernier. Nous ne pouvions nous résoudre à laisser les circonstances éteindre les lumières de la joie et de la solidarité. C'est pour cette raison qu'un colis gourmand a été proposé à tous ceux qui le souhaitaient. **Ainsi, dans les semaines précédant Noël, des membres du CCAS et de l'équipe municipale se sont mobilisés pour procéder à la distribution d'une jolie composition de douceurs salées et sucrées.**

▶ Bâtiments communaux

L'ancienne gendarmerie a été vendue. Cet ancien bâtiment, situé à l'entrée du chemin du Thabor, va abriter dans quelques mois six logements au n°1 et un local commercial au n°3. De quoi redynamiser le centre par l'accueil de nouveaux habitants et la présence d'un petit commerce bien placé à proximité du parking des remparts.

▶ Gros travaux sur les étangs

Une modification importante de notre paysage en fond de vallée a été initiée l'année dernière. Les étangs situés en amont de l'étang de la Teinture ont commencé à être vidangés, dans le cadre de travaux sur les digues et autres ouvrages hydrauliques de la succession de plans d'eau situés sur les communes de Miniac-sous-Bécherel et Longaulnay (appartenant à monsieur de Kernier). Ce lieu de promenade très fréquenté subit donc des transformations que nous espérons provisoires. Mais les travaux s'annoncent techniques et complexes. En effet, la Direction Départementale des Territoires et de la Mer (DDTM) impose des normes de plus en plus restrictives et contraignantes pour lesquelles aucune subvention n'est possible. De plus, la vidange des plans d'eau doit respecter un calendrier bien précis. Ces rythmes doivent être pris en compte dans l'organisation des travaux. Enfin, tous les ruisseaux (même intermittents) seront sans doute prochainement classés en "cours d'eau" et les étangs traversés seraient alors considérés comme "eau libre". L'exploitation piscicole en deviendrait alors interdite. Beaucoup d'interrogations légitimes qui mettent à rude épreuve la volonté des propriétaires de remettre en eau leurs étangs.

Projets pour 2021

▶ Focus sur la rue des Douves



Les travaux de la rue des Douves, promis depuis longtemps, vont être initiés en 2022. Cette opération de requalification va permettre d'enterrer les réseaux encore aériens sur cette rue et de remplacer les lampadaires qui le nécessitent. L'objectif final est d'améliorer l'esthétique de l'ensemble qui se trouve être un très joli point de vue sur la campagne et un passage piéton vers la vallée, fréquemment emprunté. Cette année 2021 commencera par une étude de nature structurelle. Elle va permettre de savoir s'il y a lieu ou non de consolider cette voie construite à la limite du dénivelé plongeant vers la vallée. Le résultat de ces investigations conditionnera l'échéancier des travaux à suivre.

▶ Accessibilité de la mairie

Les travaux de la mairie viennent à peine de s'achever que s'ouvre un nouveau chantier. Comme nous nous y étions engagés, après l'accessibilité interne des locaux, nous nous attelons maintenant à l'accessibilité de l'ensemble du bâtiment situé place Tanguy de Kernier. C'est également l'occasion de repenser l'usage de tous nos locaux pour une meilleure cohérence et une meilleure visibilité des services communaux. Ainsi, l'hypothèse de déplacer la bibliothèque dans les locaux de l'ancienne agence postale est très sérieusement étudiée. Une solution qui permettrait d'augmenter la surface dédiée aux ouvrages. Les locaux de l'actuelle bibliothèque pourraient alors être réaffectés.



▶ Sécurisation et requalification de la route départementale 20



En ce début d'année 2021, nous abordons la deuxième tranche des travaux sur la route principale traversant la commune. Après le secteur de la Quintaine, le choix s'est porté sur le secteur de la pharmacie. C'est un tronçon à risque, particulièrement aux heures d'arrivée et de départ des élèves de l'école privée Notre-Dame. Il cumule alors le trafic lié au transport scolaire, aux véhicules des parents d'élèves, des clients de la pharmacie et des riverains. D'où la nécessité de travailler sur la problématique de la vitesse, du stationnement, de la circulation des piétons, adultes et enfants, et de la dépose et montée des scolaires dans le bus. Une concertation a eu lieu entre le service voirie de la métropole, la commune, le directeur de l'école monsieur Duclos et le pharmacien monsieur Salmon. Une présentation va être faite aux riverains pour tendre vers un projet le plus consensuel possible pour la satisfaction du plus grand nombre.

Projets pour 2021



Atelier communal actuel



Quais de déchargement

De nouvelles perspectives sur le site des Hauts-Lieux

Les locaux du service technique déménagent. La métropole rennaise a effectué un portage foncier pour le compte de notre commune afin d'acquérir le bâtiment situé au "Prieuré" qui appartenait au menuisier de Bécherel parti en retraite.

Les ateliers communaux, actuellement situés aux "Hauts-Lieux" et "Square du Dr Lambert", seront transférés dans ce bâtiment de taille similaire mais plus neuf, plus fonctionnel et répondant aux normes d'accueil pour nos agents.

Cette acquisition a ouvert des perspectives sur le site des Hauts-Lieux. En effet, la commune est déjà propriétaire de la parcelle où est construit l'actuel atelier technique, mais aussi de celle de la salle des Hauts-Lieux. Il reste une parcelle enclavée, avec les anciens quais de déchargement, sur laquelle nous n'avons aucune maîtrise. Les démarches sont en cours pour y parvenir.

La récupération de l'intégralité de ces surfaces (6 500 m²) est une rare opportunité foncière sur la commune. Avec un relief très peu contraignant, la zone est située entre le lotissement des Hauts-Lieux, objet d'un permis modificatif comptant 17 lots, et le secteur de la Roncette, objet d'une Orientation d'Aménagement et de Programmation (OAP) dans le PLUi (Plan Local d'urbanisme intercommunal). A terme, le projet pourrait déboucher sur la construction de 35 logements.

De quoi revoir notre copie sur la façon d'urbaniser ce secteur, sur le schéma de circulation et la typologie des constructions en y intégrant bien sûr l'implantation d'une salle pour y accueillir nos manifestations. Une nouvelle OAP est donc à l'écriture pour la prochaine modification du PLUi.

La fibre optique bientôt à Bécherel

Malgré la crise sanitaire, les travaux de déploiement de la fibre optique n'ont pris que peu de retard. Sur notre commune, c'est Orange qui est chargé de ces travaux.

Dans le courant du premier trimestre 2021, les locaux sur tout le territoire communal seront adressables. A partir de là, et suivant le délai réglementaire, chaque opérateur pourra prévoir ses installations et lancer la commercialisation des offres de raccordement à la fibre optique.

Les logements seront donc tous à priori raccordables dans le courant du deuxième trimestre.

A l'heure où beaucoup ont expérimenté le télétravail et/ou l'école à domicile, avec leurs limites, c'est une bonne nouvelle.

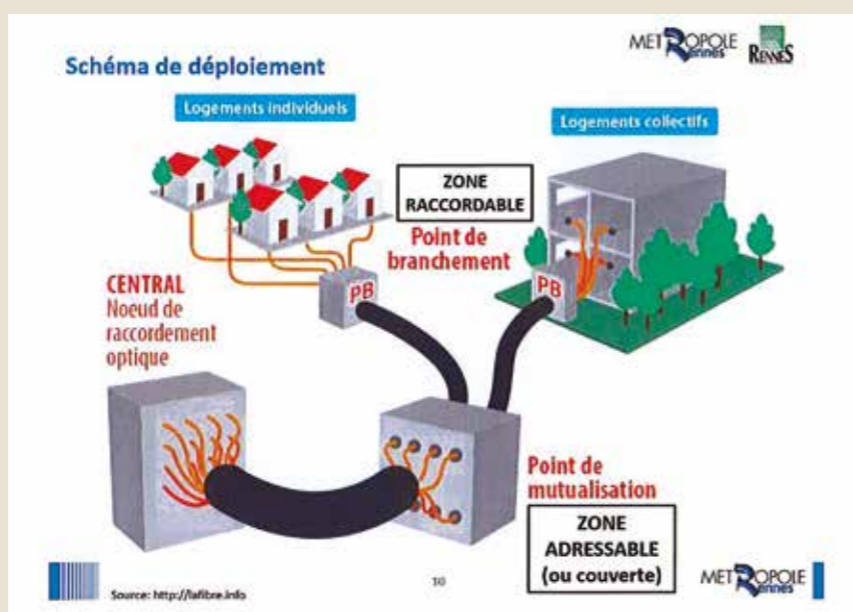

Réseau Star : ce qui change en 2021



Le compte à rebours a commencé. En 2021, la ligne B du métro de Rennes Métropole sera inaugurée. Dès lors se mettra en place le nouveau réseau de transport en commun, avec le redéploiement de 470 bus sur l'ensemble du territoire métropolitain.

Qu'est-ce que ça changera pour notre secteur ?

- Des départs toute la journée en semaine avec un service de navettes-taxis entre 10h et 12h et entre 14h et 16h qui assurera la correspondance avec la ligne 81 de Romillé ;

- Des bus plus nombreux le samedi, avec un premier départ dès 10h20 ;

- Des bus plus nombreux le dimanche : cinq allers-retours directs depuis Rennes entre 10h20 et 19h20, hors juillet/août.

Pour ce qui est de l'offre de bus le dimanche en période estivale, nous continuons la discussion avec les nouveaux élus de la métropole pour mettre en cohérence l'offre de transport avec l'attractivité de notre territoire en cette période.

Par ailleurs, nous relançons aussi le sujet de l'accès à la ligne 7 de Breizh Go en direction et en provenance de Rennes.

Maison France Service

Un partenariat avec la commune de Plouasne est en cours de développement concernant le projet de "Maison France Service". Ce projet consiste à aider et accompagner les habitants dans les formalités administratives, en ligne ou sur papier, en lien avec les services de l'Etat. Il s'agit d'un service de proximité qui permet d'effectuer les démarches auprès des services publics tels que la CAF, Pôle Emploi, la MSA, la CPAM, la Carsat ou encore les impôts. Pour prendre des renseignements, naviguer sur les sites, créer un compte personnel ou numériser des documents. Cet accueil est ouvert à tous.

Bien que la commune de Plouasne n'ait pas encore obtenu la labellisation "Maison France Service", Anne Le Roux, agent administratif pour la collectivité, se tient d'ores et déjà à votre disposition pour vous aider dans toutes vos démarches. Vous pouvez la rencontrer lors de ses permanences à la mairie de Plouasne, sans rendez-vous, aux horaires d'ouverture de la mairie :

- Les lundis et mardis : 9h-12h et 14h-16h30
 - Le mercredi : 9h-12h
 - Le jeudi : 14h-16h30
 - Le vendredi : 9h-12h et 15h-16h30
 - Le samedi : 9h-12h
- Elle se propose également, si nécessaire, de se déplacer à domicile. L'objectif à terme est de mettre en place des permanences régulières sur notre commune.

Un nouveau look pour la Cité du Livre



Vous avez sans doute tous eu, entre les mains, la brochure de présentation de l'association "Bécherel Cité du Livre", donnant la liste des libraires, celle des ateliers d'artistes ou artisans, mais aussi les offres de restauration et d'hébergements. Bref, le parfait manuel pour aiguiller les touristes arrivant sur notre joli territoire. La municipalité a décidé d'harmoniser l'information touristique. Ainsi, un nouveau visuel reprenant le même thème a été choisi pour les entrées principales de la commune. Plus souple et facile d'utilisation. Et plus actuel, pour le plaisir des yeux et l'information de nos visiteurs.

Projets pour 2021



► Nouvel outil de communication : l'application IntraMuros

En complément de nos rencontres, des bulletins, du site internet et de la page Facebook, nous souhaitons mieux vous informer, vous alerter et vous faire participer à la vie de notre commune.

Des outils de communication existent sous forme d'applications pour smartphones. Nous avons réalisé un comparatif et notre choix s'est porté sur IntraMuros, une plateforme mutualisée déjà utilisée par d'autres communes voisines (Cardroc, Longaulnay, La Chapelle-Chaussée, Tinténiac). L'outil est en cours d'acquisition et la mise en place est prévue pour le printemps.

Grâce aux notifications ou alertes de l'application ou en consultant librement le site internet IntraMuros, vous accéderez à tous nos services, à nos actualités, à un annuaire, à des signalements, aux informations liées aux événements, aux écoles, à la bibliothèque, aux commerces, aux activités touristiques... Vous pourrez également contribuer vous-mêmes à l'ajout d'informations.

Pensez donc à installer cet outil pour préparer vos week-ends, voire vos vacances car c'est une application nationale.

<https://appli-intramuros.fr/>

► Le casse-tête de la friche de la ville en bois

Après le déclin des industries textiles (lin et chanvre en l'occurrence), Bécherel a connu un important développement agro-industriel aux 19e et 20e siècles.

Beaucoup de ces activités ont aujourd'hui disparu ou se sont reconverties, laissant parfois subsister d'encombrants vestiges. A l'instar des magasins, bureaux et silos de l'entreprise de produits du sol Grosset (reprise par la coopérative Vegam dans les années 1990). Finalement, en 2007, les locaux ont été vendus à un promoteur immobilier.

Ce dernier a disparu des radars, sans rien faire de cette acquisition. Depuis, le temps a fait son œuvre et les locaux, situés rue de la Libération au pied des remparts, sont aujourd'hui fort décrépis. Au début du mandat précédent, en 2014, les élus ont été confrontés à cet imbroglio administratif et

juridique. Le propriétaire était introuvable. Le cas est similaire aux Hauts-Lieux, le même promoteur s'étant rendu acquéreur des anciens quais de déchargement.

Dans notre petite Cité de Caractère, nous ne pouvions laisser ces locaux dangereux et inesthétiques en l'état. La seule solution pour la commune était de se rendre acquéreur du bien pour le mettre en sécurité et le détruire. Alors que la commune ne disposait pas de fonds, une expropriation, longue et coûteuse, s'imposait. Au préalable, une procédure de déclaration d'abandon devait être lancée : cela a été fait il y a deux ans, avec le soutien des services de Rennes Métropole.

Le PLUI, (Plan Local d'Urbanisme Intercommunal) adopté entre temps, nous ouvrait d'autres perspectives, la zone étant maintenant identifiée comme secteur à projet.

Avec l'accord de Rennes Métropole, qui en a les moyens financiers, nous devrions cette année pouvoir en faire l'acquisition dans le cadre d'un portage foncier. Il ne devrait donc pas être nécessaire de mettre en œuvre l'expropriation. Etant donné que la commune pourrait se porter acquéreur avec l'aide de Rennes Métropole, la banque concernée devrait lancer, avant l'été, une saisie immobilière avec une mise à prix raisonnable et une vente aux enchères à la barre du tribunal judiciaire.

Pour nous permettre d'agir en ce sens et en finir avec cette verrue, le conseil municipal a pris une décision le 3 novembre 2020. Nous pouvons désormais espérer, d'ici la fin du mandat, faire place nette en vue de la réalisation d'équipements ou d'aménagements de voirie, en accord avec les réflexions qui seront menées d'ici là. Affaire à suivre.

► Déjections canines

Les déjections canines sont de la responsabilité du propriétaire ou possesseur de chien. Il est fait obligation aux personnes accompagnées d'un chien de procéder immédiatement, par tout moyen approprié, au ramassage des déjections que leur animal abandonne sur la voie publique ainsi que dans les squares, parcs, jardins et espaces verts publics.

Les fonctions naturelles des chiens ne peuvent être accomplies que dans les caniveaux des voies publiques, à l'exception des parties de ces caniveaux qui se trouvent :

- ① à l'intérieur des passages pour piétons ;
- ② au droit des emplacements d'arrêt des véhicules de transport en commun ;
- ③ au droit des emplacements de stationnement de taxis ;
- ④ au milieu des voies réservées au passage des piétons.

Nous rappelons que des sacs en papier 100% biodégradables "ramasse-crottes" sont fournis gratuitement par la municipalité. Ils sont disponibles en mairie et dans les commerces de Bécherel. Nous comptons sur vous tous pour améliorer la qualité de vie dans notre belle cité.



► Épisode neigeux

Retour sur le court et exceptionnel épisode hivernal que nous avons connu en février et qui a donné lieu à quelques réactions.

Malgré l'intervention des agents techniques communaux qui sont passés au moins 4 fois pour saler les rues enneigées, notamment dans le centre ancien, dans les rues de Linquénac et de la Roncette, la circulation est restée difficile dans certains endroits. En effet, la glace se reformait presque aussitôt, particulièrement dans les zones exposées aux vents violents, rendant parfois cette action inopérante.

La municipalité est consciente des désagréments liés à cette météo inhabituelle et a tenté de les limiter dans la mesure de ses moyens techniques et humains. Le froid intense et l'épaisseur de neige ne nous ont pas facilité la tâche. Cependant, nous ne pouvons envisager d'acquérir du matériel de type montagnard pour faire face à des événements hivernaux importants qui ne nous touchent qu'une fois tous les 6 ou 7 ans. Nous pouvons toutefois, tous ensemble, améliorer les conditions de circulation des piétons lors des prochains hivers. Nous vous rappelons, à toutes fins utiles, que chacun est responsable de l'entretien courant du trottoir devant son domicile ou son commerce. L'arrêté municipal n°51/2011 pris le 06.12.2011 prévoit d'ailleurs que les riverains de la voie publique doivent participer au déneigement et balayer ou faire balayer la neige, chacun au droit de sa façade ou de son terrain, sur une largeur égale à celle du trottoir. Ils doivent également participer à la lutte contre le verglas en salant, chacun au droit de sa façade ou de son terrain, sur une largeur égale à celle du trottoir.

État civil 2020

NAISSANCES

- 25 février 2020 : Maulida Léna-Zanty**
34 résidence de la Croix Robert
- 25 juin 2020 : Body Célestine**
6 rue de la Libération
- 25 juin 2020 : Maillard Alicia**
1 résidence de la Croix Robert
- 18 juillet 2020 : Matha Athénaïs**
29 résidence de La Croix Robert

DÉCÈS SUR LA COMMUNE

- 29 mars 2020 : Vanlerberghe Madeleine (née Blanchard)**
2 rue du Faubourg Berthault
- 15 mai 2020 : Belan Germaine (née Chotard)**
2 rue du Faubourg Berthault
- 22 juin 2020 : Demay Rémy**
2 rue du Faubourg Berthault

30 juillet 2020 : Lefeuve Gilbert

20 chemin de la Couaille à la Ferronnière

29 octobre 2020 : Pedersen Marie-Hélène

(née Chassin du Guerny-Sauvé)
2 rue du Faubourg Berthault

16 décembre 2020 : Cordon Marcel

10 résidence de la Croix Robert

29 décembre 2020 : Gaiffe Marie (née Guillier)

2 rue du Faubourg Berthault

DÉCÈS HORS COMMUNES

07 janvier 2020 : Delahayes Paul

2 chemin de la Ville en Bois

24 février 2020 : Cadin Albert

2 rue du Faubourg Berthault

30 mars 2020 : Leclercq Roger

5 rue de la Libération

06 octobre 2020 : Nicolas Maria (née Gallée)

2 rue du Faubourg Berthault

▶ Un rendez-vous pour apprendre à mieux trier !



Rennes Métropole a déployé un nouveau service dédié au tri des déchets : le rendez-vous du tri. L'objectif est de vous aider à toujours mieux trier. Animé par un médiateur déchets, il se déroule tous les vendredis, de 12 h 30 à 12 h 45, via l'application de communication collaborative Teams (à télécharger ou accessible directement dans Microsoft edge). Le principe? Répondre à toutes les questions que se posent les habitants sur le tri, en 15 minutes. Aucune inscription n'est requise, il suffit de se connecter depuis le lien suivant: <https://bit.ly/2WbWYMv> pour participer. Plus d'informations : www.metropole.rennes.fr

→ LE RECENSEMENT CITOYEN OBLIGATOIRE ET LA JOURNÉE DE DÉFENSE ET DE CITOYENNETÉ



Le recensement est obligatoire pour tous les français, dès leurs 16 ans, et dans les trois mois suivant la date de leur anniversaire. Ainsi, les jeunes nés en 2005 qui fêteront donc leur

16^{ème} anniversaire en 2021 doivent se présenter en mairie, munis d'une pièce d'identité et du livret de famille.

Le recensement permet à l'administration de convoquer le jeune pour qu'il effectue la journée défense et citoyenneté, indispensable pour s'inscrire aux examens et aux concours soumis au contrôle de l'autorité publique.

Le contexte actuel lié à la crise sanitaire contraint la Direction du service national et de la jeunesse (DSNJ) à adapter le contenu et la forme des JDC. C'est dans ce cadre que les jeunes administrés se voient convoqués à des **JDC en ligne** depuis novembre dernier. Ce dispositif s'applique jusqu'à nouvel ordre. Les jeunes recensés sont invités à créer un compte personnel sur le portail majdc.fr. Ce compte permet aux jeunes de dialoguer avec le Centre du Service National, de télécharger la convocation et d'obtenir des informations sur le lieu de réalisation de la JDC, ou bien, comme tel est le cas actuellement, d'effectuer sa JDC en ligne.

Attention : les jeunes recensés par les mairies ne pourront créer un compte majdc.fr qu'après prise en compte de leur dossier par le Centre du Service National. Les délais à respecter sont les suivants :

- Recensement au cours du 1^{er} trimestre : création à compter du 1^{er} juillet suivant,
- Recensement au cours du 2^{ème} trimestre : création à compter du 1^{er} octobre suivant,
- Recensement au cours du 3^{ème} trimestre : création à compter du 1^{er} janvier suivant,
- Recensement au cours du 4^{ème} trimestre : création à compter du 1^{er} avril suivant.

Coordonnées du CSNJ de Rennes : csn-rennes.sec.fct@intradef.gouv.fr Tel : 09 70 84 51 51

→ SIGNALEMENT D'UN PROBLÈME DE VOIRIE LE GUICHET NUMÉRIQUE

Un dispositif informatisé de gestion des demandes d'intervention concernant la voirie est mis en place par Rennes Métropole.

En cas de problème sur la **voirie, l'éclairage public ou l'assainissement** (dégradation des sols, problème sur le mobilier urbain, égouts...), les habitants peuvent faire un signalement et générer une demande d'intervention :

- ▶ Sur le guichet numérique (taper "guichet numérique Rennes Métropole" dans le moteur de recherche) ;
- ▶ En s'adressant directement à la mairie qui saisira elle-même la demande sur le guichet numérique.

→ IMMATRICULATION DES VÉHICULES / PERMIS DE CONDUIRE

Toutes les démarches concernant les certificats d'immatriculation et les permis de conduire doivent obligatoirement être effectuées en ligne via le site demarches.interieur.gouv.fr

Des points d'accueil numériques sont à votre disposition pour vous aider à la préfecture de Rennes ou à la sous-préfecture de Dinan. Vous pouvez également appeler le 3400 (numéro non surtaxé).

→ PASSEPORT ET CARTE D'IDENTITÉ

Les demandes de passeport et de carte d'identité peuvent être déposées dans toutes les mairies équipées de bornes biométriques, telles que Tinténiac et Montauban de Bretagne. Les dossiers sont reçus **uniquement sur rendez-vous**. En amont, vous avez la possibilité d'effectuer une pré-demande en ligne via le site demarches.interieur.gouv.fr qui simplifiera la démarche sur place. Il reste néanmoins obligatoire que tous les demandeurs de papiers d'identité soient physiquement présents au moment du dépôt de la demande en mairie.

▶ SIRS

Le **SIRS (syndicat intercommunal de regroupement scolaire)** est un syndicat qui gère le fonctionnement des écoles publiques de Bécherel-Longaulnay, Miniac-sous-Bécherel et Cardroc. Le syndicat a fortement été impacté par la crise sanitaire depuis mars dernier. Un accueil destiné aux enfants dont les parents ont des professions prioritaires a été organisé pendant le confinement de mars, mais également pendant les vacances scolaires du mois d'avril. Dès le mois de mai, les élus, en partenariat avec les agents et les enseignants, ont dû mettre en place dans chacune des trois écoles des protocoles sanitaires stricts nécessaires pour la sécurité de tous. Ces protocoles, imposés par l'Education Nationale, n'ont pas toujours été simples à mettre en œuvre mais les agents se sont pleinement

investis dans leurs missions. Malgré nos appréhensions, la majorité des élèves s'est bien acclimatée à cette nouvelle organisation. De plus, en partenariat avec Rennes Métropole et les communes du syndicat, deux masques en tissu ont été achetés et distribués par les agents du syndicat à tous les enfants de plus de six ans.

En 2020, l'organisation du syndicat a été modifiée suite aux élections municipales. Après six ans de présidence, poste exigeant qu'elle affectionnait tout particulièrement, Mélina Parmentier a souhaité transmettre le flambeau. C'est Olivier Mahé, élu de Longaulnay, qui lui succède. Mme Parmentier reste déléguée du syndicat aux côtés de Madame Émilie Trassard, élue en charge des affaires scolaires dans notre équipe municipale.



▶ APE du RPI public



Malgré un contexte sanitaire compliqué, un nouveau bureau a été élu. Cette année, la boum des enfants a dû être reportée, de même que la livraison de viennoiseries, de plats à emporter et même la fête de Noël. Malgré tout, l'APE reste mobilisée pour offrir aux enfants du RPI public des manifestations dans le respect des règles sanitaires dès que cela sera possible.

Voici le calendrier prévisionnel des prochains événements :

- ▶ Samedi 27 mars : carnaval à Bécherel
- ▶ Vendredi 23 avril : boum à Longaulnay pour les enfants du RPI public
- ▶ Samedi 12 juin : fête des écoles à Miniac

Contact : mail : aperpibecherel@gmail.com
facebook : <https://www.facebook.com/aperpipublic/>

▶ Alors, on danse ?

L'équipe AKDansez a fait sa rentrée en septembre dans la joie et la bonne humeur. Le contexte actuel ne nous permet pas de continuer pour l'instant mais nous avons hâte de retrouver nos 83 danseur(se)s.

Par ailleurs, toute l'équipe d'AKDansez souhaite remercier chaleureusement la municipalité de Bécherel pour son soutien pendant cette crise. A très vite pour des petits sauts de chat, des jumps ou encore de grands tourbillons.

Association AKDansez - 07 69 32 98 88
<https://www.facebook.com/akdansez/>



▶ L'ADMR du Pays de Bécherel

L'association, présidée par Marie-Yvonne Lesvier, est gérée par des bénévoles et des administratifs. Elle emploie 32 salariés et intervient auprès de 290 usagers. Elle souhaitait que le travail de son personnel soit mieux pris en compte. La Covid-19 a mis en lumière toutes les personnes qui apportent leur aide précieuse durant ces périodes. Les aides à domicile, souvent dans l'ombre, ont été reconnues à juste titre. Elles sont, pour les personnes accompagnées, "le rayon de soleil, le lien social indispensable" et surtout elles favorisent, pour les personnes âgées, le maintien à domicile.



Sur le plan national, la valorisation du point afférent à l'augmentation des salaires est attendue. Au plan départemental, la fédération (qui regroupe 50 associations locales) peut être fière d'avoir mis en œuvre un projet marquant : l'attribution d'un parc automobile de 840 véhicules sur l'Ille-et-Vilaine. Un projet qui permet de valoriser les personnels et leur métier, de favoriser le recrutement, de fidéliser les salariés et d'apporter une sécurité dans leurs déplacements.

Le 18 novembre dernier, 19 voitures de service de type Clio 5 (en location sur 30 mois renouvelables) étaient remises au personnel de l'association ADMR du Pays de Bécherel (dont une pour les bénévoles, le personnel administratif et les CDD en remplacement). Deux critères étaient à remplir pour en bénéficier : un contrat mensuel de 104 heures minimum et une moyenne de 450 km/mois. La personne habilitée au portage des repas dispose déjà d'une voiture de service. Les autres salariés bénéficieront d'une prise en charge à 100 % des déplacements

(0,35 € du km) et du temps passé à cet effet. Un responsable fédéral assure la gestion de la flotte et deux référents locaux, Claude Guinard et Marcel Maudet, aident à la maintenance des véhicules. Cela représente certes une charge financière pour l'association, mais elle reste raisonnable. En effet, les kilomètres des personnels utilisant une voiture personnelle, qui représentaient un coût non négligeable, ne seront plus à payer. L'association a accueilli cette dotation de véhicules avec beaucoup d'intérêt. Un autre projet aura un impact fort : la construction des bureaux de l'ADMR dans la zone d'activités d'Irodouër, en remplacement de la location de la rue des Cailleuls et des locaux prêtés par la commune.

Rappel des objectifs de l'ADMR

L'ADMR a pour objectif l'accompagnement de la personne âgée, de la personne en situation de handicap et des familles, sur le territoire des dix communes de l'ex-canton de Bécherel :

- ▶ portage des repas à domicile ;
- ▶ téléalarme ;
- ▶ aide à la toilette ;
- ▶ aide aux courses ;
- ▶ gardes atypiques d'enfants ;
- ▶ travaux de ménage et de repassage.

Pour toute demande, contacter l'ADMR au 02 99 39 89 51 ou par mail : becherel.asso@admr35.org



▶ SIM Ecole de musique



L'école de musique du SIM a repris ses activités depuis le 2 septembre. Pendant la période de confinement les cours ont été assurés en distanciel.

Il est possible, depuis janvier 2021, d'intégrer :

- ▶ les cours de jardin musical (pour les enfants de GS) ;
- ▶ les cours d'éveil musical (pour les enfants de CP) ;
- ▶ la chorale enfants (de 7 à 11 ans).

Ces cours ont lieu le mercredi matin à l'école de Langan. A Romillé, la chorale adultes "A Travers Chants" répète le jeudi de 20h à 21h30 et peut accueillir de nouveaux choristes depuis janvier.

Etant donné l'incertitude liée au contexte sanitaire, nous vous invitons à prendre contact avec nos équipes pour tout renseignement. Ainsi que pour toute autre demande relative aux cours d'instruments.

Agenda prévisionnel

- ▶ **Vendredi 26 mars à 20h00**
Cin-concert proposé par l'orchestre d'harmonie du SIM
Gratuit
- ▶ **Samedi 27 mars de 14h à 18h**
Après-midi musiques actuelles : rock, chansons, etc. Gratuit

Au théâtre de Bécherel, dans le cadre de la saison culturelle du SIM

- ▶ **Vendredi 11 juin - 20h30**
Concert spectacle LHASA, concert électro-pop avec la participation de l'orchestre à cordes du SIM
Entrée : 5 € / gratuit pour moins de 16 ans
En partenariat avec la Cie Artoutaï et le Théâtre de Bécherel

A partir de 6 ans
Timo et Mila vivent les derniers temps de l'enfance. Ils ont parfois du mal à affronter le monde et à assumer les changements qui s'opèrent en eux.

Or, la nuit, dans leurs rêves, ils se transforment en chats et tout devient plus facile. De toiture en faitière, de pattes de velours en coup de griffes, ils vivent enfin la liberté à laquelle ils aspirent... Finiront-ils par trouver l'étincelle qui leur permettra d'oser se confronter au réel ?

Cette création est librement adaptée du livre *Les âmes heureuses sont amoureuses* (éditions Alice Jeunesse Belgique), écrit par Christos Ortiz et illustré par Amélie Callot.



Tél. : 02 99 84 01 88
sim.ecoledemusique@gmail.com
www.simecoledemusique.com

▶ YOGA-Ananda

Six cours de yoga ont été proposés en ligne pendant les vacances de Noël au profit de la Banque Alimentaire. Les sommes récoltées lui ont été intégralement reversées. Merci à tous les adhérents des cours de yoga de Bécherel qui ont participé à cette action. Cette action a réuni les participants de plusieurs cours : ceux de Bécherel, de Plouasne et de Lanvallay avec l'association ANANDA ainsi que ceux des cours de Rennes avec les deux associations SURYA et KAIVALYA.

Les cours y sont animés par Véronique Hardy, enseignante de yoga. www.rennes-yoga.net



▶ Regards de Mômes

→ Regards de Mômes en bref

Depuis 10 ans cette année, nous agissons sur le territoire de Bécherel. Inscrits dans une démarche culturelle, écologique et d'éducation populaire à destination des familles, nous voulons sourire à l'impossible, partager des moments exceptionnels, de plaisir, de liberté et de vie.

Nous nous rassemblons pour poser un regard de mômes sur notre quotidien et imaginer d'autres demain. Merci à vous pour cette nouvelle année partagée sur ce territoire commun qui est le nôtre.

→ Bilan de l'année 2020

L'année 2020 a été, pour nous comme pour vous, une année très particulière. Les mois de confinement nous ont permis d'avoir du temps pour repenser nos actions et nous recentrer sur nos essentiels.

Ⓢ "Combien de temps ?"

Nous avons peaufiné notre installation graphique "Combien de temps ?" qui est maintenant disponible à la



location. Cette installation interroge sur l'empreinte de l'activité humaine et l'impact de nos déchets sur la planète à l'aune du temps qui passe.

Les choix des visuels et des matériaux en font une exposition cohérente avec le message qu'elle porte, depuis sa conception jusqu'à sa réalisation.

- Papier minéral d'origine 100 % recyclé et recyclable à l'infini, fabriqué sans bois et sans eau ;
- Impression locale : Finistère.
- Cadre en bois de palettes non traité et récupéré avant destruction ;
- Carton récupéré avant destruction ;
- Visserie récupérée sur une précédente installation ;
- Brin d'ADN : chanvre.

Ⓢ Rendez-vous Ô Jardins L'inattendu !

La crise sanitaire nous a contraints à annuler le festival Ô Jardins Pestaculaires qui devait fêter ses 10 ans. Pour autant, nous n'avons eu de cesse de chercher un format qui nous permette de vous proposer du spectacle vivant dans nos jardins.

C'est ainsi qu'est né un nouveau format d'événements Regards de Mômes : les Rendez-vous Ô Jardins, un format plus léger et plus souple qui nous permet de l'envisager nomade.

Ainsi, les 4 et 5 juillet 2020, nous avons organisé Rendez-vous Ô Jardins L'inattendu. Le temps d'un week-end, les jardins de Bécherel se sont transformés en cabaret végétal et ont accueilli en tout 300 personnes.

- Ⓢ Le groupe de Jazz Manouche "Entre Amis" a animé l'ensemble du week-end pour notre plus grand plaisir ;
- Ⓢ Quatre ateliers de percussion corporelle, proposés par Mikis Papazof, ont rassemblé 60 personnes ;
- Ⓢ La Cie MO3 a présenté son spectacle "L'homme penché" devant plus de 80 personnes. Un grand merci à Paulette Spagnol qui depuis 10 ans



nous fait confiance et nous a de nouveau prêté son jardin pour une magnifique représentation dans un cadre idyllique ;

- Ⓢ Le groupe Norkito a joué deux fois son tout nouveau concert (avant sa sortie officielle prévue en octobre 2020) : S.O.S. Dragon. Chaque concert a accueilli 80 personnes.

Ce week-end fut chargé en émotion !

- Les artistes contents de pouvoir enfin jouer en vrai devant un vrai public ;
- Le public content de pouvoir revoir du spectacle vivant ;
- Regards de Mômes content d'avoir pu proposer du spectacle vivant et rencontré un vrai succès.

2020 a également été l'occasion pour les membres de l'association de démarrer deux formations :

- une formation soudure avec Pascal Harnois ;
- une formation "théâtre de l'opprimé" avec l'association Actor de Rennes.



→ Programme pour 2021

Nous prenons contact avec d'autres communes pour proposer le format de Rendez-vous Ô Jardins dans d'autres lieux. Des premières rencontres se sont tenues avec deux communes qui sont en attente de voir les évolutions sanitaires pour continuer à développer ces projets.

- Ⓢ Les 3, 4 et 5 avril, Regards de Mômes sera à nouveau partenaire de la Maison du Livre pour La Fête du Livre. Nous proposerons cette année encore des ateliers à destination des familles, une scénographie du centre ancien et un espace détente avec bar et petite restauration bio sur la place des Halles.

- Ⓢ Les 10 et 11 juillet, nous fêterons enfin les 10 ans du festival Ô Jardins Pestaculaires. Restez connectés sur notre page Facebook et sur notre site internet pour

→ Nous rejoindre

Nos projets vous intéressent ? Vous souhaitez nous rejoindre dans cette folle aventure ou tout simplement en discuter avec nous ? Retrouvez notre collectif en prenant directement contact avec nous lors de l'un de ces événements ou sur notre site internet. Nous sommes impatients de vous retrouver pour partager avec vous 2021 et son lot de rencontres, d'échanges et de bonnes surprises.

→ Contact et renseignements

- Ⓢ Site internet : www.regardsdemomes.fr

- Ⓢ Page Facebook : [Regards de Mômes](#)

- Ⓢ Mail : regardsdemomes@gmail.com

découvrir en avant-première les surprises que nous vous concoctons pour cette édition spéciale.

- Ⓢ Vous pouvez également nous rejoindre lors de nos week-ends bricô/décô, l'occasion de se rencontrer et de partager ensemble nos utopies créatives.



📖 Maison du livre de Bécherel



→ 2020 : de belles expositions et une fréquentation en hausse malgré tout !

L'année 2020 a commencé avec une exposition haute en *Couleurs* puisque la Maison du livre a accueilli, du 15 janvier au 13 mars, l'exposition d'Anne-Claire Macé et Anne des Prairies, artistes de Tinténiac et Dingé. 350 élèves des écoles environnantes ont pu profiter de la médiation proposée par la Maison du livre autour de cette exposition (ateliers, visites, petits jeux autour des couleurs, projections). Puis, durant cet été "déconfiné", un parcours-expo s'est décliné en extérieur avec *Célestes*, cartographie du ciel, qui s'est invitée dans le village de Bécherel et a permis aux visiteurs d'en profiter à tout moment. La Nuit du livre a su privilégier des formules plus légères

et ravir les visiteurs dans une ambiance festive (contes, musique, lectures, ateliers et découverte du ciel).

À l'intérieur, place à la finesse et aux couleurs avec l'univers délicat des papiers d'art de Mélanie Dusarse. Durant cet été entre parenthèses, la délicatesse était la bienvenue.

Pour la rentrée, en plus de l'étrange *Bibliothèque suspendue*, la Maison du livre a accueilli deux expositions de Michel Danton, artiste passionné de livres, formes, mots, peintures... Sa sensibilité à Louis Guilloux, écrivain brioche, a conquis les visiteurs, de même que son intérêt éclairé pour l'histoire de la sténographie avec Steno Stone. Ces exposi-

tions confirment le besoin de mélanger les genres et les formes autour du livre et de l'écriture : peinture et signes, histoire et livres d'artistes, etc.

L'année a été ponctuée d'ateliers - toujours gratuits - animés par des artistes et/ou artisans de Bécherel, affichant complet chaque semaine, avec un public touristique et local. Plus de 2000 visiteurs ont franchi les portes de la Maison du livre durant l'été 2020.



Marie Chiffemine à la Nuit du livre 2020. Photo Maison du livre

📌 La Maison du livre est fermée, mais l'équipe est au travail

Pour le confort de tous, des travaux de remise en état ont été réalisés, notamment au niveau inférieur. Côté équipe, nous avons proposé des petites animations comme des ateliers d'écritures en ligne - qui ont connu un vrai succès et laissent d'ores et déjà présager une suite -, des propositions de lectures, des découvertes d'expositions en audio et vidéo, des petits jeux en lignes...

Et bien sûr, nous avons travaillé à la programmation pour l'année à venir. Ces compensations, malgré un intérêt certain, nous amènent à un constat rassurant : la Maison du livre a besoin du public pour remplir sa mission de sensibilisation aux écritures et à la création. Les interactions entre l'humain et la pensée n'ont jamais semblé aussi nécessaires et c'est une bonne nouvelle !

→ Une année 2021 pleine de projets

sauf modifications liées aux contraintes sanitaires



📌 La Fête du livre annulée en mars 2020 est reportée et enrichie en 2021. La thématique "Esprit de la nature", plus que jamais d'actualité, donnera le ton. Notez ce rendez-vous incontournable et événement phare de la vie du livre en Bretagne : du 3 au 5 avril 2021.

📌 Au printemps, place au livre pour les enfants avec des expos... pour la famille et les curieux ! "Curieuse ! Le petit monde d'Alice et autres curiosités" fait la part belle à l'illustration jeunesse mais également au drôle de monde des cabinets de curiosités. Cette proposition d'envergure va permettre d'organiser un accueil de centres de loisirs, de nombreuses écoles et de groupes de professionnels du livre entre le 17 février et le 18 juin 2021.

📌 Parcours-expo dans le village + artiste singulier dans nos murs : la combinaison réussie pour l'été 2021. La cité de Bécherel se prête à la déambulation pour découvrir ses boutiques mais aussi ses atouts naturels. Encouragés par les retours positifs des dernières expériences, nous souhaitons renouveler la proposition : autre thème, autre partenaire. À découvrir bientôt !



→ Focus sur les partenariats

Se rapprocher d'événements et d'équipements d'envergure permet d'attirer du public mais surtout de faire une belle proposition aux habitants du territoire. Ainsi, les rendez-vous se sont multipliés en 2020 et sont à nouveau pris en 2021 avec :

- 📌 **Nouveau** : le festival **Rue des livres** qui s'invite en mars avec une exposition de Gaya Wisniewski et une lecture dessinée ;
- 📌 Le festival **Mythos** qui vous propose un concert avec David Delabrosse début avril ;
- 📌 **Nouveau** : la **cinémathèque de Bretagne & l'Ecomusée** qui partent à la découverte d'images tournées à Saint-Pern dans les années 70 ;
- 📌 Les rencontres académiques "**à livre ouvert**" (250 collégiens envahissent le village le 18 mai).
- 📌 Et encore à venir : le **Grand Soufflet, Marmaille...** autant de rendez-vous qui mélangent les publics et multiplient nos propositions !

→ Focus sur les ateliers

Tous les mercredis des vacances sont ponctués par des ateliers de pratiques artistiques gratuits et familiaux. Ils affichaient presque complet en 2020. En 2021, ils risquent de confirmer leur succès avec entre autres Laurent Houssin, Gwénola Morizur, Sarah Williams et Gaya Wisniewski.



→ Les résidences, mission importante (mais moins visible) de l'activité de la Maison du livre

Chaque année, plusieurs artistes investissent la Maison du livre et le village de Bécherel pour y mener à bien une création artistique. L'aide de la MDL va de la simple mise à disposition de locaux à la rémunération des artistes jusqu'à la diffusion des projets.

📌 En 2020, c'est le sérigraphe Antoine Duthoit, présent huit semaines à la Maison du livre, qui a proposé de nombreux ateliers très fréquentés et des collaborations artistiques sur le territoire.



📌 En 2021, c'est l'auteur de BD Lomig qui investira les lieux pendant huit semaines, entre le printemps et l'automne, pour travailler sa future publication. Elle abordera, une nouvelle fois, le thème du rapport de l'homme à la nature.

À vos agendas

- 📌 **Mercredi 3 mars** : atelier
- 📌 **Dimanche 7 mars** : "L'invitation au voyage" - spectacle musical
- 📌 **Mercredi 10 mars** : "Rue des livres" - lecture dessinée
- 📌 **Week-end de Pâques** (3, 4 et 5 avril) : Fête du livre
- 📌 **Dimanche 25 avril** : Mythos Concert "Toujours deux"
- 📌 **Mercredi 28 avril** : atelier
- 📌 **Mercredi 5 mai** : atelier
- 📌 **Dimanche 2 mai à 15h** : la Cinémathèque de Bretagne - projection de films d'archives du pays de Saint-Pern



→ Pour vous abonner à notre lettre mensuelle, envoyez un message à : maisondulivre@rennesmetro-pole.fr

→ Notre site internet : maisondulivredebecherel.com

→ **Horaires d'ouverture**
 - Toute l'année : les mardis, mercredis, jeudis et vendredis : 10h-13h / 14h-18h
 - Pendant les vacances scolaires : les samedis et dimanches de 14h à 18h
 - Pendant les vacances d'été : les lundis de 14h à 18h
 - De février à décembre : les premiers dimanches du mois de 14h à 18h

→ Tél. : 02 99 66 65 65

Pour rappel, la MDL est ouverte à tous, seul ou en famille, petits ou grands, fans de lecture ou non. Il y a toujours quelque chose à découvrir grâce aux nombreuses expositions, ou à faire avec les ateliers, projections, animations. L'entrée est gratuite pour tous.

▶ Bibliothèque municipale

Square du Dr Lambert

→ Grâce à votre inscription vous pouvez :

- ⊙ Emprunter 4 livres + 3 revues par personne + 2 DVD par famille ;
- ⊙ Bénéficier des ressources numériques du portail Rennes Métropole sur <https://www.lesmediatheques-rennesmetropole.fr/>

Vous aurez ainsi accès à des livres et revues numériques, de la musique, des films, des formations en ligne... Pour cela, vous devez créer votre compte personnel à partir de votre numéro d'abonné. Renseignez-vous à la bibliothèque auprès de Katell.

→ Grainothèque



Venez découvrir notre grainothèque. Elle vous permet d'emprunter gratuitement des semences en tout genre : carottes, tomates, laitues, épinards ou fleurs. Le principe repose sur la confiance et le partage. Toute l'année, vous pouvez déposer ou prendre librement des sachets de graines traditionnelles ou paysannes pour les semer dans votre potager. Vous pourrez ensuite récupérer et faire sécher les graines de vos plantations pour les restituer l'année suivante à la grainothèque. Et la boucle est bouclée !

→ Bébés bouquine



Une fois par mois, le jeudi matin, rendez-vous lecture pour les tout-petits de 0 à 3 ans avec Solène et sa poule Cocotte. Une animation gratuite organisée par le syndicat intercommunal de la petite enfance.

Renseignements : 02 99 68 27 52 / 06 19 12 30 92

→ Portage de livres (service gratuit)



Des difficultés à vous déplacer ? La bibliothèque propose de vous apporter à domicile toute sorte d'ouvrages ainsi que des textes lus sur CD. Contactez Katell : 02 99 66 77 20

→ Rencontres coups de coeur

Partages de lectures autour d'un thé/café et de petits grignotages... Prochaines rencontres dès que possible.

→ Recherche de bénévoles pour le mercredi

Nous recherchons des bénévoles pour assurer une fois par mois la permanence du mercredi après-midi de 16h à 18h. Pour plus d'informations sur la bibliothèque, les dates des animations et les séances de lectures, rendez-vous sur le site de la commune ou la page Facebook du réseau.

→ Horaires d'ouverture

- Mercredi et vendredi de 16h à 18h
- Samedi de 10h à 12h

Attention : les horaires sont susceptibles de changer en fonction de la situation sanitaire



→ Le réseau des bibliothèques du pays de Bécherel



Réseau des Bibliothèques du Pays de Bécherel

Il comprend les bibliothèques de Miniac-sous-Bécherel, Bécherel et la Chapelle-Chaussée. Suivez la page Facebook pour connaître toutes les actualités et animations. Accédez à votre compte sur le catalogue en ligne <https://reseau-paysdebecherel.bi-benligne.fr/>

▶ Comité de concertation pour le développement de Bécherel Cité du Livre



Le "Comité de concertation pour le développement de Bécherel Cité du Livre" a changé de nom et de logo. Dorénavant, nous nous appelons "Bécherel Cité du Livre" et notre association s'est recentrée sur les libraires, les métiers du livre et la promotion de la Cité du Livre. Nous entendons ainsi mieux nous insérer dans tous les événements ou projets qui regroupent les associations et acteurs de Bécherel.

Notre activité en 2020 a été limitée par la pandémie et nous avons dû annuler plusieurs marchés. La Fête du Livre a dû aussi être annulée. Nos adhérents, sauf nos amis calligraphes qui ne peuvent plus organiser de cours ou de stages, continuent de travailler et d'ouvrir dans ces conditions difficiles.

Nous espérons que l'année 2021 sera meilleure pour toutes et tous, et que la Fête du Livre, la Nuit du Livre et les marchés pourront se dérouler normalement avec des transports en commun desservant notre petite cité, lui apportant animation et notoriété.

Un nouveau projet, si la situation épidémique s'améliore : organiser un Salon du Livre Ancien et d'Occasion à Rennes, à la Halle Martenot les 8 et 9 mai prochains, en partenariat avec Erica Cébé, directrice des salons Bibliomania à Paris. De nombreux libraires, de Bretagne mais aussi d'ailleurs, y seront conviés. Certains de nos adhérents auront leur propre stand mais il y aura aussi un stand représentant Bécherel Cité du Livre.

Michel Génin et Didier Sedon, co-présidents

▶ Parution du livre pour enfant de Kanna Bordier et Mikael Herve



Une petite famille en visite à Bécherel "Gouri e Ghernète a Becherel". C'est le thème de ce petit livre pour enfant, écrit en gallo par Kanna Bordier et illustré par Mikael Hervé. Il est paru en octobre dernier. Une jolie façon de faire vivre notre patrimoine oral de Haute Bretagne.

▶ Couleurs de Bretagne



Entre deux journées de pluie ce dimanche 4 octobre, nous avons pu organiser comme les années précédentes cette manifestation autour de la peinture appelée "Couleurs de Bretagne".

Quatre-vingts personnes se sont déplacées pour venir mettre sur toile notre petite cité de caractère, et ce malgré la météo et la Covid !

En fin de journée, une présentation des œuvres nous a donné l'occasion d'apprécier le talent et la diversité des artistes de tous âges. Les lauréats ont reçu du matériel de peinture afin de les encourager dans leur passion.

En juin 2021, les peintres et artistes en herbe sont invités à revenir. N'hésitez pas à vous inscrire. De nombreux lieux méritent d'être mis en valeur.



🎬 Théâtre de Bécherel

En 2020, le projet du théâtre n'a pas complètement déployé ses ailes pour des causes que nous connaissons tous. De belles actions ont tout de même pu éclore grâce à l'énergie des complices et l'accompagnement de l'École Parallèle Imaginaire. Quelques événements ont eu lieu : spectacle, atelier, ouverture du café associatif, cinéma... Le théâtre est également devenu un lieu d'accueil pour des artistes cherchant un endroit où travailler, dans l'attente de jours meilleurs où ils pourront partager leurs arts avec des spectateurs. En parallèle, nous avons tenté de bâtir solidement des bases pour porter le projet demain. Cela en réalisant un travail sur l'équipement du lieu, sur l'écriture d'un projet de rénovation, en échangeant avec nos partenaires et nos voisins, ainsi qu'en travaillant l'écriture d'un projet associatif pour l'avenir du théâtre.



Spectacle à la ferme du Pressoir

→ LES ÉVÉNEMENTS EN 2020

🎭 Spectacle à la ferme du Pressoir

Le 4 octobre dernier, Pauline Wedmann, de la compagnie l'Enracinée a joué son spectacle La Peuplée à Saint Pern. Invitée dans la grange de la ferme du Pressoir, la comédienne a délivré aux spectateurs des histoires et des chants qu'elle a récoltés dans différents milieux agricoles.

☕ Café de la Roncette

Cette année, le café de la Roncette a ouvert ponctuellement ses portes. Pour 2021, nous souhaitons retrouver et renforcer la joie des vendredis soirs au Café de la Roncette pour recommencer à construire ensemble avec nos rêves, nos élans et nos désirs de partage.

🎬 Cinéma

Chaque année, un groupe de cinéphilés débat, visionne, sélectionne et programme des projections au théâtre. En 2020, le cinéclub a pu organiser trois séances : Little Big man, Le facteur et Les Fantômes de Goya. N'hésitez pas à rejoindre le groupe cinéma pour participer à la programmation et organiser les séances.

🏠 Résidences

L'activité publique étant réduite, le théâtre a continué d'accueillir de nombreux artistes pour créer leurs spectacles. Certains ont partagé une présentation de leur travail aux beaux jours.

👥 Groupement

En germe à l'hiver 2020, le projet de groupement d'achats a pris forme. Les Cagettes de la Roncette ont commencé leurs livraisons mensuelles au mois d'octobre.

🎨 Ateliers

Les enfants ont pu s'adonner aux joies de l'improvisation théâtrale lors de deux ateliers organisés pendant les vacances scolaires : l'un à Longaulnay, l'autre sur la scène du théâtre.



Café de la Roncette

🏗️ En chantier

Un projet de rénovation s'écrit pour le théâtre. Il a commencé cette année avec la réfection des toilettes extérieures et la venue de la SCIC Eclis qui a mené un chantier école sur la façade du bâtiment pour réaliser les joints à la chaux. Un premier pas pour pouvoir imaginer réaliser, par la suite, un travail d'isolation.

🌱 Jardin communautaire

Un groupe de jardiniers, avec expérience ou en recherche d'expérience, s'est mobilisé autour de l'envie de partager un jardin pour y faire pousser : des légumes, des fleurs, des céréales et des fruits. L'objectif étant de partager des savoirs, de se nourrir, d'apprendre en faisant mais aussi de partager des moments conviviaux. Ce projet verra le jour en 2021 dans une parcelle mise à disposition par la municipalité. Il est ouvert à tous les jardiniers, alors n'hésitez pas à nous contacter.

🌄 Le Pays

Un nouveau sentier est en train de voir le jour et mettra en récit le passé et l'avenir d'un Pays de Bécherel fantasmé. Ce sentier traversera sept communes du territoire et sera inauguré les 5 et 6 juin par une randonnée artistique. Durant tout l'été, vous pourrez ensuite l'arpenter en autonomie. Chaussez vos semelles de vent pour emprunter les chemins creux et découvrir de nouveaux paysages !
À la manœuvre, le théâtre de Bécherel et l'École Parallèle Imaginaire accompagnés par sept artistes, paysagistes et chercheurs agronomes.



Résidences



Résidences



Résidences



© Freddy Rapin

Ateliers



Jardin communautaire

Césarine

Librairie des enfants et du spectacle



Ouverte du mercredi au dimanche, de 11 h à 19 h.
Tous les jours pendant les vacances.
17, rue de la Beurrerie
35190 Bécherel
sophie.blot64@gmail.com
06 74 49 69 47

Autour des pierres

Atelier-Boutique



L'atelier Autour des pierres vient d'ouvrir son site internet du même nom. Il propose des bracelets de pierres sur mesure, des colliers très originaux et aussi une collection d'ambre. Vous pouvez toujours me retrouver à Bécherel, au 9 de la place Jehanin (face au Donjon), les vendredis, samedis et dimanches de 14 à 18h pendant la pandémie de Covid-19.
Prenez soin de vous !

Merci à toute l'équipe de la mairie de Bécherel pour son soutien, son aide et sa sympathie. C'est bien aussi de dire les choses quand elles sont belles...

Que 2021 soit plus clément et que nous soyons tous solidaires face à la situation difficile qu'il nous est donné de vivre.
Michèle Deneumoustier

Christopher Gigou

ostéopathe «D.O.»

Christopher Gigou, ostéopathe « D.O. », a le plaisir de vous accueillir depuis début janvier 2021 dans son nouveau cabinet d'ostéopathie à Bécherel. Professionnel de santé en activité depuis 2006 et ostéopathe exclusif depuis 2014, il pratique l'ostéopathie structurale, crânienne et viscérale à destination des nourrissons, enfants, femmes enceintes, adultes, sportifs et seniors. Le cabinet est situé au 25 rue de la Libération (l'entrée se fait côté parking du Carrefour Contact). Consultations sur rendez-vous, tous les jours et dans le respect des règles sanitaires.
Prise de rendez-vous : 06 62 55 13 04 ou www.doctolib.fr
En savoir plus : <https://christopher-gigou.jimdofree.com/>



La Souris des Champs

Livres neufs et d'occasion



De la BD au livre de poche, le jardin, la cuisine, le bien-être, les travaux d'aiguilles... Spécialisée en littérature jeunesse. Papeterie, affiches, cartes postales, jeux et doudous, Arts de la table, linge, petits meubles, objets. Plantes. Boutique ouverte du mardi au dimanche inclus.
De 10h30 à 12h45 et de 13h30 à 19h les mardis, mercredis et jeudis.
De 10h30 à 12h45 et de 15h30 à 19h les vendredis.
De 10h30 à 19h les samedis, dimanches et jours fériés.
De 13h30 à 19h les lundis en période de vacances scolaires.

Colette Trublet

Lettre à mon père

Colette Trublet vous fait part de la parution de son livre "Lettre à mon père", aux éditions des Crépuscules. Il est en vente à la librairie du Donjon, à la Maison du Livre, à l'atelier "Plume et Or", et chez "Ulysse à l'Ouest".

Une vidéo disponible sur youtube (Jeannot se livre - Des livres partout) propose un délicieux reportage sur Bécherel, Cité du Livre®, agrémenté de commentaires enthousiastes.
Passez un bon moment !



Les élus de Bécherel

TROMBINOSCOPE



Delphine Bousseau

Ingénieure
1^{ère} adjointe



Valérie Chilou

Bouquiniste Brocanteur



Michel Durand

Avocat honoraire
2^e adjoint



Maire-Jo Héma

Commerçante



Jean-Michel Hue

Contrôleur de gestion



Florent Lechaussée

Employé libre service



Méliana Parmentier

Conseillère clientèle banque
Maire



Nathalie Lepage

Assistante commerciale



Babeth Mannoury

Lacour
Retraitée - 4^e adjointe



Matthieu Morice

Maçon



Christophe Ponsard

Aide laborantin
Pompier volontaire



Delphine Réhault

Coiffeuse à domicile



Olivier Réhault

Manutentionnaire



Paulette Spagnol

Accueil touristique
chambres d'hôtes
3^e adjointe



Emilie Trassard

Cadre commerciale

Les professionnels qui le souhaitent sont invités à transmettre le descriptif de leur activité afin que le zoom se poursuive dans la feuille du mois

Les agents de Bécherel

TROMBINOSCOPE

Service administratif



FRÉNOY
Jeanne-Emmanuelle

Directrice générale des services



DEFFAINS Laurie

*Accueil de la mairie,
urbanisme, état civil et
accueil de l'agence postale*



HUGUEN Françoise

*Comptabilité et secrétariat du
SIVU Bécherel-Longaulnay
(agent du SIRS mis à disposition
de la commune 7h/semaine)*



LACORE Marie

Accueil de l'agence postale

Service culturel



KOELH Katell

Bibliothécaire



PANAGET Corinne

*Accompagnement des élèves
et service à la cantine*



GUILLARD Annie

*Accompagnement des élèves
et service à la cantine*



DELAHAYE Martine

*Accompagnement des élèves
et service à la cantine*

Service technique



FONTAINE Dominique

*Entretien des espaces verts,
de la voirie et des bâtiments*



PALLUET Michel

*Entretien des espaces verts,
de la voirie et des bâtiments*



SERRE Marie-Pierre

*Agent d'entretien
des bâtiments*



CHABIRAND-GALLI Valérie

*Agent d'entretien du théâtre
(agent du CDG 35 intervenant
en renfort 4h/mois)*